



Wirtschaftsplan

Wirtschaftsplan Wirtschaft

Wirtschaftsplan  
2026

# Inhaltsübersicht 2026

	<b>Seite</b>
Feststellung des Wirtschaftsplans.....	2
Vorbericht.....	3
Gesamtschuldenstand.....	8
Betriebssatzung der Versorgungsbetriebe Kuppenheim .....	9
Erfolgsplan einschließlich Finanzplanung.....	12
Liquiditätsplan einschließlich Finanzierung.....	15
Erfolgsplan Betriebszweig „Parken“ .....	19
Erfolgsplan Betriebszweig „Erzeugung erneuerbarer Energien“ .....	23
Erfolgsplan Betriebszweig „Beteiligung an der eneREGIO GmbH“ .....	42
Gesetzliche Anlagen .....	47

# Versorgungsbetriebe Kuppenheim

## Feststellung des Wirtschaftsplans 2026

Der Gemeinderat der Stadt Kuppenheim hat am 15.12.2025 aufgrund von § 14 des Gesetzes über die Eigenbetriebe der Gemeinden (Eigenbetriebsgesetz) in Verbindung mit der Eigenbetriebsverordnung HGB (EigBVO-HGB) den Wirtschaftsplan der Versorgungsbetriebe Kuppenheim für das Wirtschaftsjahr 2026 wie folgt beschlossen:

Der Wirtschaftsplan wird festgesetzt

### 1. Im Erfolgsplan

- |                           |             |
|---------------------------|-------------|
| a) die Erträge mit        | EUR 260.200 |
| b) die Aufwendungen mit   | EUR 179.800 |
| c) das Jahresergebnis mit | EUR 80.400  |

### 2. Im Liquiditätsplan

- |  |             |
|--|-------------|
| a) die Einzahlungen aus lfd. Geschäftstätigkeit mit              | EUR 253.000 |
| die Auszahlungen aus lfd. Geschäftstätigkeit mit                 | EUR 79.200  |
| der Zahlungsmittelüberschuss aus lfd. Geschäftstätigkeit mit     | EUR 173.800 |
| b) die Einzahlungen aus Investitionstätigkeit mit                | EUR 0       |
| die Auszahlungen aus Investitionstätigkeit mit                   | EUR 729.000 |
| der Zahlungsmittelbedarf aus Investitionstätigkeit mit           | EUR 729.000 |
| c) der Saldo aus a) und b) als Finanzierungsmittelüberschuss mit | EUR 555.200 |
| d) die Einzahlungen aus Finanzierungstätigkeit mit               | EUR 745.400 |
| die Auszahlungen aus Finanzierungstätigkeit mit                  | EUR 190.200 |
| der Zahlungsmittelüberschuss aus Finanzierungstätigkeit mit      | EUR 555.200 |
| e) der Saldo aus c) und d) als Saldo des Liquiditätsplans mit    | EUR 0       |

### 3. Der Gesamtbetrag

- |  |       |
|--|-------|
| a) der vorgesehenen Kreditaufnahmen (Kreditermächtigung) mit | EUR 0 |
| b) der vorgesehenen Verpflichtungsermächtigungen mit         | EUR 0 |

- |                                       |             |
|---------------------------------------|-------------|
| 4. Der Höchstbetrag der Kassenkredite | EUR 150.000 |
|---------------------------------------|-------------|

Kuppenheim, den 16.12.2025



Karsten Mußler  
Bürgermeister

# Wirtschaftsplan 2026

## Vorbericht

### **I. Organisationsstruktur der Versorgungsbetriebe Kuppenheim**

Die Versorgungsbetriebe Kuppenheim sind ein kommunaler Eigenbetrieb entsprechend den eigenbetriebsrechtlichen Vorschriften. Nach der Betriebssatzung umfassen die Versorgungsbetriebe 3 Betriebszweige.

**Den Betriebszweig „Parken“** mit der Rathaustiefgarage im Rathaus am Friedensplatz.

**Den Betriebszweig „Erzeugung erneuerbarer Energien“**, der Anlagen zur regenerativen Energiegewinnung betreibt.

**Den Betriebszweig „Beteiligung an der eneREGIO GmbH“**, der eine unternehmerische Beteiligung in Höhe von 34 % an dem Energieversorgungsunternehmen eneREGIO GmbH, Muggensturm, darstellt. Gegenstand der eneREGIO GmbH sind jede Art der Beschaffung und gewerblichen Nutzung von Energien und Wasser sowie Energieanlagen, insbesondere die Versorgung mit Energien und Wasser sowie die Erbringung von damit zusammenhängenden Dienstleistungen einschließlich Leitungsbau und die Erbringung von Dienstleistungen im Bereich der Telekommunikation. Zum 01. Januar 2010 hat die Stadt Kuppenheim das örtliche Wasserversorgungsnetz an die eneREGIO GmbH übertragen. Durch die Beteiligung an der eneREGIO GmbH hat die Stadt Kuppenheim nicht nur weiterhin Einfluss auf die Wasserversorgung, sondern auch auf die Strom- und Gasversorgung. Die eneREGIO GmbH wird mit einer Beteiligungsquote von jeweils 34 % durch die Kommunen Kuppenheim und Muggensturm über den Aufsichtsrat und die Gesellschafterversammlung beeinflusst. Daneben besitzt die EnBW-Regional AG als Minderheitsgesellschafter eine Beteiligungsquote in Höhe von 32 % an der eneREGIO GmbH.

## **II. Erläuterungen zu den Positionen im Erfolgs- und Vermögensplan**

### **a) Parken**

Der Erfolgsplan des defizitären Betriebszweiges Parken wird im Jahr 2026 voraussichtlich mit einem Jahresverlust von 28.200 € abschließen.

Die Verringerung des Verlusts im Vergleich zu den Vorjahren lässt sich mit der kompletten Rückzahlung des Darlehens bei der Deutschen Kreditbank AG zum 30.12.2025 und die dadurch entstandene Zinsersparnis begründen.

Beim Betriebszweig Parken sind Umsatzerlöse von 32.700 € veranschlagt. Hiervon entfallen 2.000 € auf Parkgebühren und 23.500 € auf Stellplatzmieten. Für die Entnahme empfangener Ertragszuschüsse sind 7.200 € veranschlagt. Die Auslastung der Tiefgarage ist sehr gut.

Für den Strombezug und die Bewirtschaftung wird ein Aufwand in Höhe von 3.500 € erwartet. Die ordentlichen Abschreibungen werden voraussichtlich 19.000 € betragen. Aufwendungen für bezogene Leistungen wie Reinigungskosten, Gebäudeunterhalt und Bauhofleistungen schlagen mit 14.100 € zu Buche. Für die sonstigen betrieblichen Aufwendungen wie Versicherung, Verwaltungskostenbeiträge sowie Rechts- und Beratungskosten werden 21.800 € eingeplant.

Der Deckungsmittelfehlbetrag wird voraussichtlich 16.400 € betragen. Dieser wird durch eine Zuführung zur Allgemeinen Rücklage von der Stadt Kuppenheim ausgeglichen.

### **b) Erzeugung erneuerbarer Energien**

Dieser im Jahr 2010 gegründete Betriebszweig wurde mit Beschluss des Gemeinderats vom 08. März 2010 mit seiner ersten regenerativen Energiegewinnungsanlage ausgestattet. Die Photovoltaikanlage auf dem Dach des städtischen Bauhofs mit einer Leistung von 54,6 kWp wurde am 23. Juni 2010 in Betrieb genommen.

In den Folgejahren wurden zwischenzeitlich weitere Anlagen auf den Dächern der Werner-von-Siemens-Realschule, der Großsporthalle beim Hallenfreibad Cuppamare, dem Alten Rathaus Oberndorf, dem Rathaus Friedensplatz sowie auf den Dächern der Kindergärten „Villa Picolino“ und „Kleine Riesen“ sowie der Veranstaltungshalle installiert.

Im Zuge der Sanierung des Feuerwehrgerätehauses und der Favoriteschule sind auch auf diesen Gebäuden im Jahr 2023 Photovoltaikanlagen zum Eigenverbrauch mit Batteriespeicher in Betrieb gegangen.

Auf dem Dach des Rathauses wurden 2023 im Zuge der Dachsanierung die vorhandenen Solarmodule durch leistungsstärkere Module ersetzt. Die Leistung der Anlage wurde von 44 kWp auf 57 kWp erhöht und die Photovoltaikanlage wurde um einen Batteriespeicher ergänzt.

Im Rahmen der Sanierungen der städtischen Wohnhäuser in der Wörtelstraße 5 und 7 (Leistung von 20,24 kWp und 19,36 kWp) sowie der Grundschule mit Sporthalle in Oberndorf (Leistung von 82,56 kWp) wurden auf den Dächern dieser Objekte im Jahr 2025 ebenfalls Photovoltaikanlagen installiert.

Ab dem Jahr 2026 sollen jährlich bis zu 100.000 € in den Ausbau der Photovoltaikanlagen auf den Dächern der städtischen Objekte investiert werden. Der weitere Ausbau erfolgt auf Grundlage einer Potenzialanalyse der Energieagentur Mittelbaden.

Zum 01.01.2026 wird die Photovoltaikanlage der Bürgersolar Kuppenheim GbR auf dem Dach der Favoriteschule (Klassentrakt) durch die Stadt Kuppenheim übernommen. Die Anlage hat eine Leistung von 32,71 kWp.

Die vorhandenen PV-Anlagen sind unter der Rubrik Betriebszweig „Erzeugung erneuerbare Energien“ detailliert beschrieben.

Die Gesamtleistung aller städtischen Photovoltaikanlagen wird zum 31.12.2026 rund 766,51 kWp betragen. Die dadurch jährlich produzierte Strommenge beläuft sich auf rund 766.510 kWh. Dadurch werden jährlich rund 481 Tonnen CO<sub>2</sub> eingespart.

Die nicht eigenverbrauchte Strommenge lässt eine Jahreseinspeisevergütung in Höhe von 107.000 € erwarten. Der Gewinn des Erfolgsplans für diesen Betriebszweig beläuft sich im Jahr 2026 auf voraussichtlich 11.400 €.

Die Liquiditätsbetrachtung, bei der die kalkulatorischen nicht zahlungswirksamen Abschreibungen keinen Niederschlag finden, weist einen voraussichtlichen Zahlungsmittelüberschuss zum Ende des Jahres 2026 in Höhe von 81.400 € aus. Dies reicht zur Finanzierung der ordentlichen Tilgungen in Höhe von 7.900 € aus. Der verbleibende Überschuss wird laut Beschluss des Gemeinderats vom 10.07.2017 zur Sondertilgung des variablen Darlehens (Ausleihung der Stadt Kuppenheim) im Betriebszweig Beteiligung an der eneREGIO GmbH verwendet.

Der Betriebszweig „Erzeugung erneuerbarer Energien“ ist wirtschaftlich.

### **c) Beteiligung an der eneREGIO GmbH**

Die Beteiligungsquote an dem Versorgungsunternehmen eneREGIO GmbH mit Sitz in Muggensturm beträgt 34 %.

Für das Jahr 2026 wird aufgrund des Betriebsergebnisses des Jahres 2025 eine anteilige Gewinnausschüttung an die Versorgungsbetriebe Kuppenheim auf Basis der Beteiligungsquote von 34 % in Höhe von EUR 120.000 brutto erwartet.

Der Betriebszweig „Beteiligung an der eneREGIO GmbH“ wird voraussichtlich im Erfolgsplan mit einem Jahresgewinn in Höhe von 97.200 € das Wirtschaftsjahr 2026 abschließen. Der Gewinn wird gemäß dem Grundsatzbeschluss des Gemeinderates in voller Höhe für die Tilgung der zur Finanzierung der Beteiligung aufgenommenen Darlehen verwendet. Die ordentlichen jährlichen Tilgungsleistungen für die Beteiligung an der eneREGIO GmbH betragen 63.000 €. Die voraussichtlich mögliche Sondertilgung wird bei 34.200 € liegen.

Die Erhöhung des Gewinns im Vergleich zu den Vorjahren lässt sich mit der kompletten Rückzahlung des Darlehens bei der Deutschen Kreditbank AG zum 30.12.2025 und die dadurch entstandene Zinsersparnis begründen.

Der Betriebszweig ist aufgrund der Erwirtschaftung der ordentlichen Tilgungen wirtschaftlich.

#### **d) Gesamtergebnis**

Das geplante Gesamtergebnis wird im Geschäftsjahr 2026 80.400 € (Plan 2025 81.400 €) betragen.

#### **e) Schuldenstand**

Zum 01.01.2026 beträgt der Schuldenstand der Versorgungsbetriebe 741.313,94 €. Dies sind rentierliche Schulden, die mittel- bis langfristig über zu erwartende Gewinne zurückbezahlt werden.

Der Schuldenstand zum Jahresende 2026 wird voraussichtlich 670.517,94 € betragen. Mögliche Sondertilgungen aufgrund von Deckungsmittelüberhängen fanden bei der Betrachtung der Entwicklung des Schuldenstandes keine Berücksichtigung.

Kuppenheim, den 01.11.2025

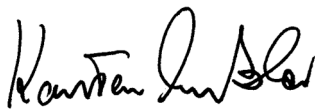

Karsten Mußler  
Bürgermeister



Simon Mauterer  
Fachbeamter für das  
Finanzwesen



# Gesamtschuldenstand 2026

## Betriebszweig Erzeugung Erneuerbare Energien

Nr.	Gläubiger	Ursprüngliche Darlehenshöhe EURO	Stand 01.01.2026 EURO	Neuaufnahme 2026 EURO	letzter Zinssatz v.H.	Zinsen EURO	Tilgung EURO	Umschuldung 2026 EURO	Sonder-tilgung 2026 EUR	Stand 31.12.2026 EURO	Zins-bindung bis	Restschuld Ende der Zinsbindung EUR
1	Landeskreditbank B.W. Nr. 9100240952 ab 02.09.2010/16.05.2020 (Photovoltaikanlage Bauhof)	141.500,00	33.040,00	0,00	0,100	30,24	7.480,00	0,00	0,00	25.560,00	16.05.2030	0,00
2	Landeskreditbank B.W. Nr. 9100237041 ab 03.09.2010/16.08.2020 (Photovoltaikanlage Bauhof)	6.000,00	1.639,00	0,00	0,240	3,61	356,00	0,00	0,00	1.283,00	16.08.2030	0,00
	<b>Summe</b>	<b>147.500,00</b>	<b>34.679,00</b>	<b>0,00</b>		<b>33,85</b>	<b>7.836,00</b>	<b>0,00</b>	<b>0,00</b>	<b>26.843,00</b>		

## Betriebszweig Beteiligung eneREGIO GmbH

Nr.	Gläubiger	Ursprüngliche Darlehenshöhe EURO	Stand 01.01.2026 EURO	Neuaufnahme 2026 EURO	letzter Zinssatz v.H.	Zinsen EURO	Tilgung EURO	Umschuldung 2026 EURO	Sonder-tilgung 2026 EUR	Stand 31.12.2026 EURO	Zins-bindung bis	Restschuld Ende der Zinsbindung EUR
1	Landeskreditbank B.W. ab 16.02.2020 Nr. 9100240802/07/11/15/19	1.068.000,00	265.260,00	0,00	0,320	637,33	62.960,00	0,00	0,00	202.300,00	16.02.2030	0,00
2	Ausleihung Stadt Kuppenheim ab 04.05.2023		441.374,94	0,00	2,000	8.827,50		0,00		441.374,94		
	<b>Summe</b>	<b>1.068.000,00</b>	<b>706.634,94</b>	<b>0,00</b>		<b>9.464,83</b>	<b>62.960,00</b>	<b>0,00</b>	<b>0,00</b>	<b>643.674,94</b>		
<b>Gesamtsumme:</b>		<b>1.215.500,00</b>	<b>741.313,94</b>	<b>0,00</b>		<b>9.498,68</b>	<b>70.796,00</b>	<b>0,00</b>	<b>0,00</b>	<b>670.517,94</b>		

Anmerkung zu Darlehen Nr. 2:

Ausleihung der Stadt Kuppenheim, Tilgungen entsprechen den jährlichen Sondertilgungen unter Verwendung der Deckungsmittelüberhänge der Betriebszweige "Erzeugung erneuerbarer Energien" und "Beteiligung an der eneREGIO GmbH".

Stand 14.10.2025

# Betriebssatzung der Versorgungsbetriebe Kuppenheim

Auf Grund von § 4 der Gemeindeordnung für Baden-Württemberg (GemO) und § 3 Absatz 2 des Eigenbetriebsgesetzes (EigBG) hat der Gemeinderat der Stadt Kuppenheim am 23.04.2018 folgende Betriebssatzung beschlossen:

## **§ 1**

### **Gegenstand und Name des Eigenbetriebs**

- (1) Die Tiefgarage im Rathaus, die Erzeugung von erneuerbaren Energien und die Beteiligung an der eneREGIO GmbH Muggensturm werden unter der Bezeichnung "Versorgungsbetriebe Kuppenheim" ab 01.01.2010 als Eigenbetrieb geführt.
- (2) Der Eigenbetrieb besteht aus 3 Betriebszweigen.

Der Betriebszweig „Parken“ betreibt die Tiefgarage im Rathaus der Stadt Kuppenheim und stellt kostenpflichtig Parkraum zur Verfügung.

Der Betriebszweig „Erzeugung erneuerbarer Energien“ betreibt Anlagen zur regenerativen Energiegewinnung.

Der Betriebszweig „Beteiligung an der eneREGIO GmbH“ ist eine unternehmerische Beteiligung an dem Energieversorgungsunternehmen eneREGIO GmbH, Muggensturm. Gegenstand der eneREGIO GmbH sind jede Art der Beschaffung und gewerblichen Nutzung von Energien und Wasser sowie Energieanlagen, insbesondere die Versorgung mit Energien und Wasser sowie die Erbringung von damit zusammenhängenden Dienstleistungen einschließlich Leitungsbau und die Erbringung von Dienstleistungen im Bereich der Telekommunikation. Das Stammkapital der eneREGIO GmbH beträgt zum 01.01.2010 2.386.100,-- EUR. Der Eigenbetrieb „Versorgungsbetriebe Kuppenheim“ ist mit 34 % an der eneREGIO GmbH beteiligt.
- (3) Der Eigenbetrieb betreibt alle diesen Betriebszwecken fördernden oder ihn wirtschaftlich berührenden Geschäfte. Auf Beschluss des Gemeinderats können weitere Aufgaben durch den Eigenbetrieb übernommen werden.
- (4) Der Eigenbetrieb wird mit Gewinnerzielungsabsicht betrieben.

## **§ 2**

### **Zuständigkeiten**

- (1) Für den Eigenbetrieb wird kein Betriebsausschuss gebildet. Der Gemeinderat beschließt über alle Angelegenheiten, die ihm durch die Gemeindeordnung und das Eigenbetriebsgesetz vorbehalten sind. Der Gemeinderat entscheidet auch in den Angelegenheiten, die nach dem Eigenbetriebsgesetz einem beschließenden Betriebsausschuss obliegen. Ihm obliegt die Entscheidung über
1. den Erwerb von Grundstücken und grundstücksgleichen Rechten, wenn die Gegenleistung für den Erwerb im Einzelfall 10.000,-- EUR übersteigt;
  2. die Ausführung eines Bauvorhabens (Baubeschluss) und die Genehmigung der Bauunterlagen, die Vergabe der Lieferungen und Leistungen für die Bauausführung (Vergabebeschluss) bei voraussichtlichen bzw. tatsächlichen Gesamtbaukosten von mehr als 15.000,-- EUR unabhängig davon, ob es sich um eine Maßnahme des Vermögensplans oder des Erfolgsplans handelt,
  3. den Erwerb anderer Gegenstände des Anlagevermögens, wenn die Gegenleistung für den Erwerb im Einzelfall 10.000,-- EUR übersteigt,
  4. die Veräußerung von Grundstücken und grundstücksgleichen Rechten, wenn der Wert im Einzelfall 10.000,-- EUR übersteigt;
  5. die Veräußerung anderer Gegenstände des Anlagevermögens, wenn der Wert des Gegenstandes 3.000,-- EUR übersteigt,
  6. die dingliche Belastung von Grundstücken und grundstücksgleichen Rechten, wenn die Belastung im Einzelfall 10.000,-- EUR übersteigt;
  7. Verträge über die Nutzung von Grundstücken oder beweglichen Vermögensgegenständen bei einem jährlichen Nutzungsentgelt von mehr als 4.500,-- EUR oder wenn die Laufzeit des Vertrags mehr als 2 Jahre beträgt,
  8. die Bestellung anderer als der in Abs. 3 Nr. 6 genannten Sicherheiten und die Übernahme von Bürgschaften, wenn der Betrag oder Wert im Einzelfall 10.000,- EUR nicht übersteigt,
  9. die Übernahme von Verpflichtungen aus Gewährverträgen und den Abschluss der ihnen wirtschaftlich gleichkommenden Rechtsgeschäfte, wenn der Betrag der Verpflichtung 10.000,-- EUR übersteigt,
  10. den Abschluss kreditähnlicher Rechtsgeschäfte, wenn der Betrag oder Wert im Einzelfall 15.000,-- EUR übersteigt,
  11. die Führung von Rechtsstreitigkeiten mit einem Streitwert von mehr als 2.000,-- EUR,
  12. die nicht nur vorübergehende Übertragung einer anders bewerteten Tätigkeit (Eingruppierung) bei Angestellten (ab Entgeltgruppe 8) die Festsetzung der Vergütung oder des Lohns bei nicht nur vorübergehend Beschäftigten, sofern kein Anspruch auf Grund eines Tarifvertrags besteht,
  13. die Zustimmung zu Mehraufwendungen des Erfolgsplans, wenn diese 5 v.H. aller im Erfolgsplan veranschlagten Aufwendungen übersteigen und nicht unabweisbar sind.

14. die Zustimmung zu Mehrausgaben bei den im Vermögensplan veranschlagten Investitionsausgaben, wenn diese für das einzelne Vorhaben 5.000,-- EUR übersteigen.
- (2) Für den Eigenbetrieb wird keine Betriebsleitung bestellt. Die nach dem Eigenbetriebsgesetz der Betriebsleitung obliegenden Aufgaben werden vom Bürgermeister wahrgenommen. Ihm obliegt damit insbesondere die laufende Betriebsführung und die Entscheidung in allen Angelegenheiten des Betriebs, soweit nicht der Gemeinderat zuständig ist. Dazu gehören die Bewirtschaftung der im Erfolgsplan veranschlagten Aufwendungen und Erträge sowie alle sonstigen Maßnahmen, die zur Aufrechterhaltung und Wirtschaftlichkeit des Betriebs notwendig sind, insbesondere der Einsatz des Personals, die Anordnung von Instandsetzungen, die Beschaffung von Vorräten im Rahmen einer wirtschaftlichen Lagerhaltung. Zur Erfüllung seiner Aufgaben bedient sich der Eigenbetrieb der Bediensteten der Stadt Kuppenheim.

### **§ 3 Kredite und Darlehen**

Für die Aufnahme von Krediten im Rahmen des Gesamtbetrags des Wirtschaftsplans und die Aufnahme von Kassen- und Zwischenkrediten im Rahmen der Höchstbeträge des Wirtschaftsplans ist der Bürgermeister zuständig.

### **§ 4 Stammkapital**

Das Stammkapital des Eigenbetriebs wird auf 144.634,25 EUR festgesetzt.

### **§ 5 Inkrafttreten**

Diese Betriebssatzung tritt rückwirkend mit Wirkung zum 01.01.2018 in Kraft.

Die Betriebssatzung vom 01.01.2010 tritt mit Wirkung vom 01.01.2018 außer Kraft.

Kuppenheim, den 23.04.2018



Karsten Mußler  
Bürgermeister

# Erfolgsplan einschließlich Finanzplanung

lfd. Nr.		Erfolgsplan einschließlich Finanzplanung	Ergebnis	Ansatz	Ansatz	Finanzplanung		
			2024	2025	2026	2027	2028	2029
			EUR	EUR	EUR	EUR	EUR	EUR
			1	2	3	4	5	6
1	+	Umsatzerlöse	118.230,52	134.500	139.700	144.700	149.700	154.700
		30130000 Erlöse aus Stromverkauf	84.477,38	102.000	107.000	112.000	117.000	122.000
		30140000 Stellplatzmiete	24.027,72	23.500	23.500	23.500	23.500	23.500
		30150000 Parkgebühren Tiefgarage	2.486,63	2.000	2.000	2.000	2.000	2.000
		31610000 Aufl. SoPo aus Zuweisungen	7.060,41	7.000	7.000	7.000	7.000	7.000
		31630000 Aufl. SoPo von sonstigen Sonderposten	178,38	0	200	200	200	200
4	+	sonstige betriebliche Erträge	500,00	500	500	500	500	500
		32000000 Sonst. Betriebl. Erträge	500,00	0	500	500	500	500
		32001102 Erträge aus Sponsoring	0,00	500	0	0	0	0
5	-	Materialaufwand	20.301,40-	22.500-	30.100-	25.100-	25.100-	25.100-
5a	-	Aufwendungen Roh-, Hilfs- und Betriebsstoffe und für bezogene Waren	4.903,52-	3.000-	3.500-	3.500-	3.500-	3.500-
		42001100 Bewirtschaftung bauliche Anlagen	0,00	500-	500-	500-	500-	500-
		42001101 Aufwand für Strom	4.903,52-	2.500-	3.000-	3.000-	3.000-	3.000-
5b	-	Aufwendungen für bezogene Leistungen	15.397,88-	19.500-	26.600-	21.600-	21.600-	21.600-
		43001102 Aufwand für Reinigung	1.205,38-	3.500-	3.400-	3.400-	3.400-	3.400-
		43001104 Serviceleistungen des Bauhofs	2.566,23-	2.000-	3.000-	3.000-	3.000-	3.000-
		43001105 Unterhaltung maschineller Einrichtungen	1.143,16-	2.500-	10.000-	5.000-	5.000-	5.000-
		43001106 Gebäudeunterhaltung	10.483,11-	11.500-	10.200-	10.200-	10.200-	10.200-
6	-	Personalaufwand	0,00	0	0	0	0	0
7	-	Abschreibungen	74.205,55-	77.500-	89.000-	100.000-	105.000-	110.000-
7a	-	auf immaterielle Vermögensgegenstände des Anlagevermögens und Sachanlagen	74.205,55-	77.500-	89.000-	100.000-	105.000-	110.000-
		47120000 AfA Sachanlagen	74.205,55-	77.500-	89.000-	100.000-	105.000-	110.000-
8	-	sonstige betriebliche Aufwendungen	31.412,51-	32.000-	48.100-	39.100-	39.100-	39.100-
		44001101 Aufwand für Versicherungen	4.926,04-	5.500-	5.200-	5.200-	5.200-	5.200-
		44001104 Geschäftsausgaben	337,49-	1.500-	10.500-	1.500-	1.500-	1.500-
		44001105 Aufwand für Rechts- und Beratungskosten	0,00	6.000-	6.000-	6.000-	6.000-	6.000-
		44001106 Serviceleistungen der Stadt	26.148,96-	19.000-	26.400-	26.400-	26.400-	26.400-
		44910500 Aufwand für diverse Differenzen	0,02-	0	0	0	0	0

lfd. Nr.		Erfolgsplan einschließlich Finanzplanung	Ergebnis 2024 EUR	Ansatz 2025 EUR	Ansatz 2026 EUR	Finanzplanung		
						2027 EUR	2028 EUR	2029 EUR
			1	2	3	4	5	6
9	+	Erträge aus Beteiligungen	122.449,03	105.000	120.000	120.000	120.000	120.000
		36510000 Erträge aus Beteiligungen	122.449,03	105.000	120.000	120.000	120.000	120.000
13	-	Zinsen und ähnliche Aufwendungen	25.033,69-	25.600-	11.600-	11.600-	11.600-	11.600-
		45200000 Aufwand Kassenbestandsverzinsung	1.147,86-	2.000-	2.000-	2.000-	2.000-	2.000-
		45300000 Zinsaufwendungen an Dritte	23.885,83-	23.600-	9.600-	9.600-	9.600-	9.600-
14	-	Steuern von Einkommen und Ertrag	0,00	0	0	0	0	0
		46000000 Steuern vom Einkommen und Ertrag	0,00	0	0	0	0	0
15	=	<b>Ergebnis nach Steuern</b>	<b>90.226,40</b>	<b>82.400</b>	<b>81.400</b>	<b>89.400</b>	<b>89.400</b>	<b>89.400</b>
16	-	sonstige Steuern	982,22-	1.000-	1.000-	1.000-	1.000-	1.000-
		46501000 Grundsteuer	982,22-	1.000-	1.000-	1.000-	1.000-	1.000-
17	=	<b>Jahresüberschuss/Jahresfehlbetrag</b>	<b>89.244,18</b>	<b>81.400</b>	<b>80.400</b>	<b>88.400</b>	<b>88.400</b>	<b>88.400</b>
		nachrichtlich						

# Liquiditätsplan einschließlich Finanzierung



# Versorgungsbetriebe Liquiditätsplan einschließlich Finanzierungsplan 2026

EIGB\_1100

Versorgungsbetriebe Kuppenheim

lfd. Nr.		Liquiditätsplan einschließlich Finanzierung  Einzahlungs- und Auszahlungsarten	Ergebnis 2024	Ansatz 2025	Ansatz 2026	VE 2026	Finanzplanung		
			EUR	EUR	EUR	EUR	2027	2028	2029
			1	2	3	4	5	6	7
1	+	Einzahlungen von Kunden für den Verkauf von Erzeugnissen, Waren und Dienstleistungen	105.833,91	128.000	133.000	0	138.000	143.000	148.000
		60130000 Erlöse aus Stromverkauf	78.575,86	102.000	107.000	0	112.000	117.000	122.000
		60140000 Stellplatzmiete	24.271,42	23.500	23.500	0	23.500	23.500	23.500
		60150000 Parkgebühren Tiefgarage	2.486,63	2.000	2.000	0	2.000	2.000	2.000
		62000000 Sonst. Betriebl. Erträge	500,00	0	500	0	500	500	500
		62001102 Erträge aus Sponsoring	0,00	500	0	0	0	0	0
2	+	Sonstige Einzahlungen, die nicht der Investitions- oder der Finanzierungstätigkeit zuzuordnen sind	90.119,00	105.000	120.000	0	120.000	120.000	120.000
		66510000 Erträge aus Beteiligungen	90.119,00	105.000	120.000	0	120.000	120.000	120.000
4	=	<b>Einzahlungen aus laufender Geschäftstätigkeit (Summe aus Nummern 1 bis 3)</b>	<b>195.952,91</b>	<b>233.000</b>	<b>253.000</b>	<b>0</b>	<b>258.000</b>	<b>263.000</b>	<b>268.000</b>
5	-	Auszahlungen an Lieferanten und Beschäftigte	31.115,69-	54.500-	78.200-	0	64.200-	64.200-	64.200-
		72001100 Bewirtschaftung bauliche Anlagen	0,00	500-	500-	0	500-	500-	500-
		72001101 Aufwand für Strom	2.505,67-	2.500-	3.000-	0	3.000-	3.000-	3.000-
		73001102 Aufwand für Reinigung	1.205,38-	3.500-	3.400-	0	3.400-	3.400-	3.400-
		73001103 Serviceleistungen der Stadt	618,50-	0	0	0	0	0	0
		73001104 Serviceleistungen des Bauhofs	3.337,38-	2.000-	3.000-	0	3.000-	3.000-	3.000-
		73001105 Unterhaltung maschineller Einrichtungen	1.323,16-	2.500-	10.000-	0	5.000-	5.000-	5.000-
		73001106 Gebäudeunterhaltung	16.862,07-	11.500-	10.200-	0	10.200-	10.200-	10.200-
		74001101 Aufwand für Versicherungen	4.926,04-	5.500-	5.200-	0	5.200-	5.200-	5.200-
		74001104 Geschäftsausgaben	337,49-	1.500-	10.500-	0	1.500-	1.500-	1.500-
		74001105 Aufwand für Rechts- und Beratungskosten	0,00	6.000-	6.000-	0	6.000-	6.000-	6.000-
		74001106 Serviceleistungen der Stadt	0,00	19.000-	26.400-	0	26.400-	26.400-	26.400-
6	-	Sonstige Auszahlungen, die nicht der Investitions- oder der Finanzierungstätigkeit zuzuordnen sind	982,22-	1.000-	1.000-	0	1.000-	1.000-	1.000-
		76501000 Grundsteuer	982,22-	1.000-	1.000-	0	1.000-	1.000-	1.000-
8	=	<b>Auszahlungen aus laufender Geschäftstätigkeit (Summe aus Nummern 5 bis 7)</b>	<b>32.097,91-</b>	<b>55.500-</b>	<b>79.200-</b>	<b>0</b>	<b>65.200-</b>	<b>65.200-</b>	<b>65.200-</b>

# Versorgungsbetriebe Liquiditätsplan einschließlich Finanzierungsplan 2026

lfd. Nr.		Liquiditätsplan einschließlich Finanzierung  Einzahlungs- und Auszahlungsarten	Ergebnis	Ansatz	Ansatz	VE	Finanzplanung		
			2024	2025	2026	2026	2027	2028	2029
			EUR	EUR	EUR	EUR	EUR	EUR	EUR
			1	2	3	4	5	6	7
9	=	Zahlungsmittelüberschuss/-bedarf aus laufender Geschäftstätigkeit (Saldo 4 und 8)	163.855,00	177.500	173.800	0	192.800	197.800	202.800
15	+	Einzahlungen aus Investitionszuweisungen Dritter	135.023,76	0	0	0	0	0	0
		68100000 Investitionszuschüsse	135.023,76	0	0	0	0	0	0
19	=	Einzahlungen aus Investitionstätigkeit (Summe aus Nummern 10 bis 18)	135.023,76	0	0	0	0	0	0
21	-	Auszahlungen für Investitionen in das Sachanlagevermögen	22.287,85-	236.000-	151.000-	0	220.000-	100.000-	100.000-
		78210000 Erwerb von Grundstücken u. Gebäuden	22.287,85-	0	0	0	0	0	0
		78312000 Erw. bewegl. Verm.g. oberhalb der Wertgrenze	0,00	0	0	0	0	0	0
		78710000 Auszahlung für Hochbaumaßnahmen	0,00	236.000-	151.000-	0	220.000-	100.000-	100.000-
22	-	Auszahlungen für Investitionen in das Finanzanlagevermögen	0,00	748.000-	578.000-	0	0	0	0
		78510000 Ausz. Veräußerung Beteiligungen	0,00	748.000-	578.000-	0	0	0	0
27	=	Auszahlungen aus Investitionstätigkeit (Summe aus Nummern 20 bis 26)	22.287,85-	984.000-	729.000-	0	220.000-	100.000-	100.000-
28	=	Veranschlagter Finanzierungsmittelüberschuss/-bedarf aus Investitionstätigkeit (Saldo aus Nummern 19 und 27)	112.735,91	984.000-	729.000-	0	220.000-	100.000-	100.000-
29	=	Veranschlagter Finanzierungsmittelüberschuss/-bedarf (Saldo aus Nummern 9 und 28)	276.590,91	806.500-	555.200-	0	27.200-	97.800	102.800
30	+	Einzahlungen aus Eigenkapitalzuführungen	0,00	1.024.500	745.400	0	233.400	113.400	113.400
		67982000 Rücklagen	0,00	984.000	729.000	0	220.000	100.000	100.000
		67984000 Verlustausgleich	0,00	40.500	16.400	0	13.400	13.400	13.400
31	+	Einzahlungen aus der Aufnahme von Investitionskrediten bei der Gemeinde und anderen Eigenbetrieben	0,00	0	0	0	0	0	0
		69220000 Kreditaufnahme von Gemeinde	0,00	0	0	0	0	0	0
33	=	Einzahlungen aus Finanzierungstätigkeit (Summe aus Nummern 30 bis 32)	0,00	1.024.500	745.400	0	233.400	113.400	113.400
34	-	Auszahlungen aus Eigenkapitalherabsetzungen	0,00	88.800-	107.700-	0	123.700-	128.700-	138.200-
		77983000 Gewinnverwendung	0,00	88.800-	107.700-	0	123.700-	128.700-	138.200-
36	-	Auszahlungen aus der Tilgung von Investitionskrediten gegenüber Dritten	106.596,01-	103.600-	70.900-	0	70.900-	70.900-	66.400-
		79200000 Tilgung von Krediten von Dritten	106.596,01-	103.600-	70.900-	0	70.900-	70.900-	66.400-

## Versorgungsbetriebe Liquiditätsplan einschließlich Finanzierungsplan 2026

lfd. Nr.		Liquiditätsplan einschließlich Finanzierung  Einzahlungs- und Auszahlungsarten	Ergebnis 2024 EUR	Ansatz 2025 EUR	Ansatz 2026 EUR	VE 2026 EUR	Finanzplanung		
							2027 EUR	2028 EUR	2029 EUR
			1	2	3	4	5	6	7
37	-	Gezahlte Zinsen	22.116,54-	25.600-	11.600-	0	11.600-	11.600-	11.600-
		75200000 Aufwand Kassenbestandsverzinsung	2.192,27-	2.000-	2.000-	0	2.000-	2.000-	2.000-
		75300000 Zinsaufwendungen an Dritte	19.924,27-	23.600-	9.600-	0	9.600-	9.600-	9.600-
38	=	Auszahlungen aus Finanzierungstätigkeit (Summe aus Nummern 34 bis 37)	128.712,55-	218.000-	190.200-	0	206.200-	211.200-	216.200-
39	=	Veranschlagter Finanzierungsmittelüberschuss-/bedarf aus Finanzierungstätigkeit (Saldo aus Nummern 33 und 38)	128.712,55-	806.500	555.200	0	27.200	97.800-	102.800-
40	=	Veranschlagte Änderung des Finanzierungsmittelbestands zum Ende des Wirtschaftsjahres (Saldo aus Nummern 29 und 39)	147.878,36	0	0	0	0	0	0
		nachrichtlich							
41		den voraussichtlichen Bestand an liquiden Eigenmitteln zum Jahresbeginn	142.026,44	0	0	0	0	0	0
		82801000 AB an liquiden Eigenmitteln	142.026,44	0	0	0	0	0	0

# Erfolgs- und Investitionsplan Betriebszweig: Parken



Lage:	Tiefgarage Rathaus Friedensplatz
Besonderheiten:	Seit 01.01.2004 Teil der Versorgungsbetriebe Kuppenheim  82 Stellplätze 99 Dauerparker 2 Sonderstellplätze für Polizeidienstfahrzeuge
Fläche:	2.431,8 qm
Investitionskosten:	EUR 1.424.309,10
Baujahr:	2000-2002
Parkgebühren:	<ul style="list-style-type: none"><li>- eine Stunde Parkdauer gebührenfrei</li><li>- danach jede 20 Minuten 20 Cent</li><li>- Höchstparkgebühr von 20 Uhr bis 8 Uhr EUR 1,50</li><li>- Überschreitung der Parkdauer EUR 10 und kein Ticket gelöst EUR 15</li><li>- an Sonn- und Feiertagen gebührenfrei</li></ul>

lfd. Nr.		Erfolgsplan einschließlich Finanzplanung	Ergebnis 2024 EUR	Ansatz 2025 EUR	Ansatz 2026 EUR	Finanzplanung		
						2027 EUR	2028 EUR	2029 EUR
			1	2	3	4	5	6
1	+	Umsatzerlöse	33.753,14	32.500	32.700	32.700	32.700	32.700
		30140000 Stellplatzmiete	24.027,72	23.500	23.500	23.500	23.500	23.500
		30150000 Parkgebühren Tiefgarage	2.486,63	2.000	2.000	2.000	2.000	2.000
		31610000 Aufl. SoPo aus Zuweisungen	7.060,41	7.000	7.000	7.000	7.000	7.000
		31630000 Aufl. SoPo von sonstigen Sonderposten	178,38	0	200	200	200	200
4	+	sonstige betriebliche Erträge	500,00	500	500	500	500	500
		32000000 Sonst. Betriebl. Erträge	500,00	0	500	500	500	500
		32001102 Erträge aus Sponsoring	0,00	500	0	0	0	0
5	-	Materialaufwand	19.108,96-	17.500-	17.600-	17.600-	17.600-	17.600-
5a	-	Aufwendungen Roh-, Hilfs- und Betriebsstoffe und für bezogene Waren	4.854,24-	3.000-	3.500-	3.500-	3.500-	3.500-
		42001100 Bewirtschaftung bauliche Anlagen	0,00	500-	500-	500-	500-	500-
		42001101 Aufwand für Strom	4.854,24-	2.500-	3.000-	3.000-	3.000-	3.000-
5b	-	Aufwendungen für bezogene Leistungen	14.254,72-	14.500-	14.100-	14.100-	14.100-	14.100-
		43001102 Aufwand für Reinigung	1.205,38-	1.500-	1.400-	1.400-	1.400-	1.400-
		43001104 Serviceleistungen des Bauhofs	2.566,23-	1.500-	2.500-	2.500-	2.500-	2.500-
		43001106 Gebäudeunterhaltung	10.483,11-	11.500-	10.200-	10.200-	10.200-	10.200-
6	-	Personalaufwand	0,00	0	0	0	0	0
7	-	Abschreibungen	18.912,66-	19.000-	19.000-	19.000-	19.000-	19.000-
7a	-	auf immaterielle Vermögensgegenstände des Anlagevermögens und Sachanlagen	18.912,66-	19.000-	19.000-	19.000-	19.000-	19.000-
		47120000 AfA Sachanlagen	18.912,66-	19.000-	19.000-	19.000-	19.000-	19.000-
8	-	sonstige betriebliche Aufwendungen	16.120,22-	17.500-	21.800-	18.800-	18.800-	18.800-
		44001101 Aufwand für Versicherungen	3.529,74-	4.000-	3.700-	3.700-	3.700-	3.700-
		44001104 Geschäftsausgaben	86,34-	500-	3.500-	500-	500-	500-
		44001105 Aufwand für Rechts- und Beratungskosten	0,00	2.000-	2.000-	2.000-	2.000-	2.000-
		44001106 Serviceleistungen der Stadt	12.504,12-	11.000-	12.600-	12.600-	12.600-	12.600-
		44910500 Aufwand für diverse Differenzen	0,02-	0	0	0	0	0
9	+	Erträge aus Beteiligungen	0,00	0	0	0	0	0
		36510000 Erträge aus Beteiligungen	0,00	0	0	0	0	0

lfd. Nr.		Erfolgsplan einschließlich Finanzplanung	Ergebnis 2024 EUR	Ansatz 2025 EUR	Ansatz 2026 EUR	Finanzplanung		
						2027 EUR	2028 EUR	2029 EUR
			1	2	3	4	5	6
13	-	Zinsen und ähnliche Aufwendungen	7.800,49-	8.500-	2.000-	2.000-	2.000-	2.000-
		45200000 Aufwand Kassenbestandsverzinsung	1.147,86-	2.000-	2.000-	2.000-	2.000-	2.000-
		45300000 Zinsaufwendungen an Dritte	6.652,63-	6.500-	0	0	0	0
14	-	Steuern von Einkommen und Ertrag	0,00	0	0	0	0	0
		46000000 Steuern vom Einkommen und Ertrag	0,00	0	0	0	0	0
15	=	<b>Ergebnis nach Steuern</b>	<b>27.689,19-</b>	<b>29.500-</b>	<b>27.200-</b>	<b>24.200-</b>	<b>24.200-</b>	<b>24.200-</b>
16	-	sonstige Steuern	982,22-	1.000-	1.000-	1.000-	1.000-	1.000-
		46501000 Grundsteuer	982,22-	1.000-	1.000-	1.000-	1.000-	1.000-
17	=	<b>Jahresüberschuss/Jahresfehlbetrag</b>	<b>28.671,41-</b>	<b>30.500-</b>	<b>28.200-</b>	<b>25.200-</b>	<b>25.200-</b>	<b>25.200-</b>
		nachrichtlich						

# Erfolgs- und Investitionsplan Betriebszweig:

## Erzeugung erneuerbarer Energien





**Daten der PV-Anlage:**

Anlagenstandort:	76456 Kuppenheim, Am Kanaldamm 10
Anlagengröße:	54,6 kWp
Jährlicher Stromertrag:	mindestens 50.000 kWh
Modulneigung:	10 Grad
Module:	546 Stück, PV-Modul Schott ASI 100, Dünnschicht-Solarmodul, Nennleistung 100 Wp
Wechselrichter:	4 Fronius IG Plus 120 + 1 Fronius IG Plus 150
Inbetriebnahme:	23. Juni 2010
Investitionskosten:	EUR 147.654
Einspeisevergütung:	38,27 Cent je kWh
Lieferant:	W-quadrat GmbH, Gernsbach
Wirtschaftlichkeit:	Finanzierung über Kommunalkredit mit einem Zinssatz kleiner 3 %. Amortisation der Anlage über Erneuerbaren-Energien-Gesetz (EEG) innerhalb von maximal 10 Jahren.



**Daten der PV-Anlage:**

Anlagenstandort:	76456 Kuppenheim, Wörtelstraße 23
Anlagengröße:	99,975 kWp
Jährlicher Stromertrag:	100.000 kWh
Modulneigung:	20 Grad
Module:	425 Stück, PV-Modul Yingli YL 235 PT, polykristallin-Solarmodul, Nennleistung 235 Wp
Wechselrichter:	6 IBC Serve Master 15.000 TL pro Plus
Inbetriebnahme:	22. Dezember 2011
Investitionskosten:	EUR 213.032
Einspeisevergütung:	27,00 Cent je kWh
Lieferant:	W-quadrat GmbH, Gernsbach
Wirtschaftlichkeit:	Finanzierung über Kommunalkredit mit einem Zinssatz von 2,09 %. Amortisation der Anlage über Erneuerbaren-Energien-Gesetz (EEG) innerhalb von maximal 10 Jahren.

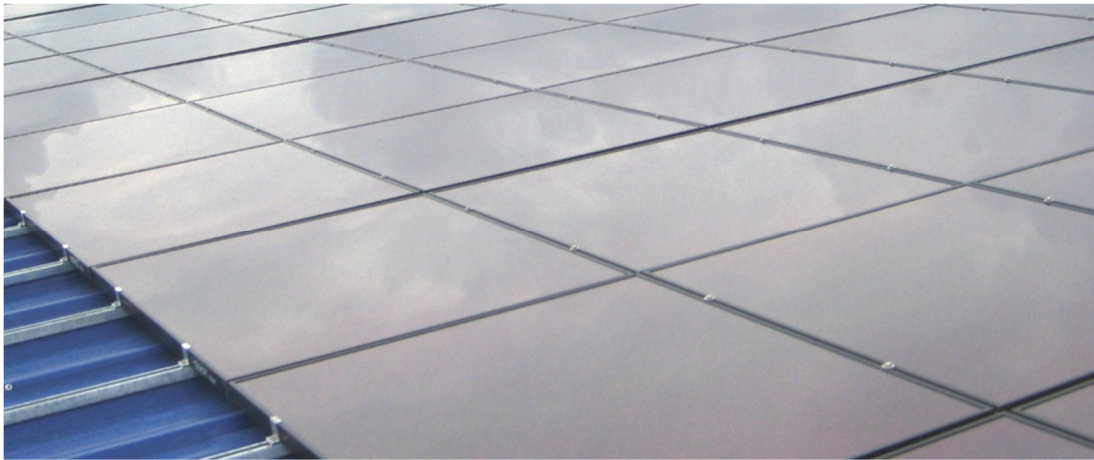

**Daten der PV-Anlage:**

Anlagenstandort:	76456 Kuppenheim, Wörtelstraße (Großsporthalle beim Hallenfreibad Cuppamare)
Anlagengröße:	171,36 kWp
Jährlicher Stromertrag:	160.000 kWh
Modulneigung:	6 Grad
Module:	672 PV-Modul IBC MonoSol 255 TX, Nennleistung 255 Wp
Wechselrichter:	11 IBC ServeMaster (10x15.000, 1x10.000)
Inbetriebnahme:	April 2012
Investitionskosten:	EUR 288.478
Einspeisevergütung:	23,00 Cent je kWh Eigenverbrauch durch Großsporthalle, Cuppamare und Realschule geplant
Lieferant:	W-quadrat GmbH, Gernsbach
Wirtschaftlichkeit:	Finanzierung über Kommunalkredit mit einem Zinssatz von 1,71 % gerechnet. Amortisation der Anlage über Erneuerbaren-Energien-Gesetz (EEG) innerhalb von maximal 10 Jahren.



*Die Firma W-Quadrat bei der Installation der neuen Anlage*

**Daten der PV-Anlage:**

Anlagenstandort:	76456 Kuppenheim, Hauptstraße 51 Altes Rathaus Oberndorf
Anlagengröße:	7,29 kWp
Jährlicher Stromertrag:	7.000 kWh
Modulneigung:	45 Grad
Module:	27 PV-Modul Yingli YL270C-30b mono Nennleistung: 270 Wp
Wechselrichter:	1 IBC Serve Master 8000 TL+NR
Inbetriebnahme:	Januar 2013
Investitionskosten:	EUR 12.956
Einspeisevergütung:	17,00 Cent je kWh
Lieferant:	W-quadrat GmbH, Gernsbach
Wirtschaftlichkeit:	Für diese Anlage wurde keine Finanzierung über einen Kommunalkredit benötigt. Der Kauf erfolgte über Gewinnrücklagen. Eine Amortisation innerhalb von 12 Jahren ist zu erwarten.





**Daten der PV-Anlage:**

Anlagenstandort:	76456 Kuppenheim, Friedensplatz Verwaltungsgebäude
Anlagengröße:	57,09 kWp (44,00 kWp Altvertrag und 13,09 kWp Neuvertrag)
Jährlicher Stromertrag:	57.090 kWh
Modulneigung:	5 Grad
Module:	173 Sonnenstromfabrik Excellent, Nennleistung: 330 Wp
Wechselrichter:	1 SMA Sunny Tripower 15.000 TL-10, 2 SMA Sunny Tripower 12.000 TL-10, 1 SMA Sunny Tripower 5.000 TL-21, 1 SMA STP 10.0 Smart Energy Hybrid PV Wechselrichter, 1 SMA STP 10.0-3AV-40 PV Wechselrichter
Batteriespeicher:	BYD B-Box Premium HVM 16,56 kWh Lithium-Ionen- Batteriespeichersystem
Inbetriebnahme:	April 2013 und Tausch der Solarmodule und Ergänzung um 2 Wechselrichter und einem Batteriespeicher im Sommer 2023
Investitionskosten:	EUR 77.423,07 (Neuanlage 2023)
Einspeisevergütung:	ca. 15,00 Cent je kWh (für 44,00 kWp) und ca. 7,65 Cent je kWh (für 13,09 kWp), ein Teil des erzeugten Stroms wird vom Rathaus selbst verbraucht

Lieferant:

Gebäudetechnik Warth, Rastatt

Wirtschaftlichkeit:

Für diese Anlage wurde keine Finanzierung über einen Kommunalkredit benötigt. Der Kauf erfolgte durch einen Liquiditätszuschuss der Stadt Kuppenheim.



**Daten der PV-Anlage:**

Anlagenstandort:	76456 Kuppenheim, Dammstraße 1 Kindergarten Villa Picolino
Anlagengröße:	21,5 kWp
Jährlicher Stromertrag:	19.000 kWh
Modulneigung:	25-35 Grad
Module:	85 Hanwha One SF 220 Nennleistung: 250 Wp
Wechselrichter:	1 SMA Sunny Tripower 15.000 TL-10 1 SMA Sunny Tripower 7.000 TL-10
Inbetriebnahme:	Juli 2013
Investitionskosten:	EUR 30.984
Einspeisevergütung:	ca. 15,00 Cent je kWh, ein Teil des erzeugten Stroms wird vom Kindergarten selbst verbraucht
Lieferant:	MW Solar, Bischweier
Wirtschaftlichkeit:	Für diese Anlage wurde keine Finanzierung über einen Kommunalkredit benötigt. Der Kauf erfolgte über die Gewinne des Jahres 2013. Eine Amortisation innerhalb von 12 Jahren ist zu erwarten.



**Daten der PV-Anlage:**

Anlagenstandort:	76456 Kuppenheim, In der Kleinau 3 Kindergarten Kleine Riesen
Anlagengröße:	48,76 kWp
Jährlicher Stromertrag:	44.000 kWh
Modulneigung:	10 Grad
Module:	187 Solarworld Sunmodule Plus SW 265 mono Nennleistung: 265 Wp
Wechselrichter:	1 SMA Sunny Tripower 25.000 TL-10 1 SMA Sunny Tripower 20.000 TL-10
Inbetriebnahme:	Juli 2015
Investitionskosten:	EUR 51.294
Einspeisevergütung:	ca. 12,00 Cent je kWh
Lieferant:	MW Solar, Bischweier
Wirtschaftlichkeit:	Finanzierung über Kommunalkredit mit einem Zinssatz von 0,05 %. Amortisation der Anlage über Erneuerbaren-Energien-Gesetz (EEG) innerhalb von maximal 12-14 Jahren.





**Daten der PV-Anlage:**

Anlagenstandort:	76456 Kuppenheim, Badstraße 2 Veranstaltungshalle
Anlagengröße:	82 kWp
Jährlicher Stromertrag:	73.732 kWh
Modulneigung:	15 Grad
Module:	265 Solar Fabrik M Nennleistung: 300 Wp
Wechselrichter:	8 Plenticore plus 10
Inbetriebnahme:	September 2020
Investitionskosten:	EUR 96.039,45
Einspeisevergütung:	ca. 6,22 Cent je kWh, allerdings wird der erzeugte Strom zu 100% selbst verbraucht
Lieferant:	Elektro Prinzbach GmbH, Haslach
Wirtschaftlichkeit:	Für diese Anlage wurde keine Finanzierung über einen Kommunalkredit benötigt. Der Kauf erfolgte über einen Liquiditätszuschuss der Stadt Kuppenheim. Der Strom wird in der Veranstaltungshalle sowie dem Hallen- und Freibad Cuppamare komplett selbst verbraucht.



**Daten der PV-Anlage:**

Anlagenstandort:	76456 Kuppenheim, Adlerstraße 2 Feuerwehrgerätehaus Kuppenheim
Anlagengröße:	28,875 kWp
Jährlicher Stromertrag:	28.780 kWh
Modulneigung:	20 Grad
Module:	77 IBC MonoSol 375 OS9-HC (BF) Nennleistung: 375 Wp
Wechselrichter:	2 Sungrow Hybrid HV SH10RT
Batteriespeicher:	10 kW von Sungrow
Inbetriebnahme:	April 2023
Investitionskosten:	EUR 41.143,27
Einspeisevergütung:	ca. 7,65 Cent je kWh, ein Teil des erzeugten Stroms wird durch die Feuerwehr verbraucht
Lieferant:	W-quadrat GmbH, Gernsbach
Wirtschaftlichkeit:	Für diese Anlage wurde keine Finanzierung über einen Kommunalkredit benötigt. Der Kauf erfolgte durch einen Liquiditätszuschuss der Stadt Kuppenheim.



**Daten der PV-Anlage:**

Anlagenstandort:	76456 Kuppenheim, Schulstraße 8 Favoriteschule Kuppenheim
Anlagengröße:	41,44 kWp
Jährlicher Stromertrag:	33.000 kWh
Modulneigung:	40-60 Grad
Module:	112 von Sharp Nennleistung: 276,53 Wp
Wechselrichter:	2 SMA/Sunny Tripower STP 20000TL-30
Batteriespeicher:	7,68 kW von Sungrow
Inbetriebnahme:	August 2023
Investitionskosten:	EUR 85.130,62
Einspeisevergütung:	7,03 Cent je kWh, ein Teil des erzeugten Stroms wird durch die Favoriteschule verbraucht
Lieferant:	Prinzbach GmbH, Haslach
Wirtschaftlichkeit:	Für diese Anlage wurde keine Finanzierung über einen Kommunalkredit benötigt. Der Kauf erfolgte durch einen Liquiditätszuschuss der Stadt Kuppenheim.



**Daten der PV-Anlage:**

Anlagenstandort:	76456 Kuppenheim, Wörtelstraße 5 und 7 städtische Wohnbauten
Anlagengröße:	insgesamt 39,60 kWp (Wörtelstraße 5: 20,24 kWp Wörtelstraße 7: 19,36 kWp)
Jährlicher Stromertrag:	35.640 kWh
Modulneigung:	40 Grad
Module:	90 PV Module Axitec Axibiperfekt GL WB 440 Wp Nennleistung: 440,00 Wp
Wechselrichter:	jeweils ein SMA Sunny Tripower Wechselrichter X20
Inbetriebnahme:	August 2025
Investitionskosten:	EUR 44.289,66
Einspeisevergütung:	erste 10 kWh 13,00 Cent je kWh und danach 10,96 Cent je kWh (Volleinspeisung)
Lieferant:	Holzbau Hurrle GmbH & Co. KG, Gaggenau
Wirtschaftlichkeit:	Für diese Anlage wurde keine Finanzierung über einen Kommunalkredit benötigt. Der Kauf erfolgte durch einen Liquiditätszuschuss der Stadt Kuppenheim.



**Daten der PV-Anlage:**

Anlagenstandort:	76456 Kuppenheim, Jahnstraße 3 Grundschule Oberndorf mit Sporthalle
Anlagengröße:	82,56 kWp
Jährlicher Stromertrag:	78.432 kWh
Modulneigung:	10 Grad
Module:	192 PV Module, Jinko Solar JKM430N-54HL4 Nennleistung: 430,00 Wp
Wechselrichter:	4 Wechselrichter, SMA, 2x Typ STP X15-50 und 2x STP X25-50
Inbetriebnahme:	Plan Februar 2026
Investitionskosten:	EUR 152.573
Einspeisevergütung:	nach dem gültigen Vergütungssatz 2026 (Eigenverbrauchsanlage mit Überschusseinspeisung)
Lieferant:	IGT Mirolink GmbH, Ettlingen
Wirtschaftlichkeit:	Für diese Anlage wurde keine Finanzierung über einen Kommunalkredit benötigt. Der Kauf erfolgte durch einen Liquiditätszuschuss der Stadt Kuppenheim.





**Daten der PV-Anlage:**

Anlagenstandort:	76456 Kuppenheim, Schulstraße 8
Anlagengröße:	32,71 kWp
Jährlicher Stromertrag:	32.000 kWh
Modulneigung:	15 Grad
Module:	138 PV Module Axitec MiG AC-237P Nennleistung: 237,00 Wp
Wechselrichter:	7 Wechselrichter von SMA, 6 Sunny Boy SB 5000 TL und ein Sunny Boy 2500
Inbetriebnahme:	2005
Investitionskosten:	EUR 1,00 (Anschaffungskosten 2005: 164.000 €)
Einspeisevergütung:	Jahresmarktwert: max. 10 Cent je kWh (Eigenverbrauchsanlage mit Überschusseinspeisung)
Lieferant:	W-quadrat GmbH, Gernsbach, Übernahme der Anlage von der Bürgersolar Kuppenheim GbR

## Schuldenstand 2026

### Betriebszweig Erzeugung Erneuerbare Energien

Nr.	Gläubiger	Ursprüngliche Darlehenshöhe EURO	Stand 01.01.2026 EURO	Neuaufnahme 2026 EURO	letzter Zinssatz v.H.	Zinsen EURO	Tilgung EURO	Umschuldung 2026 EURO	Stand 31.12.2026 EURO	Zinsbindung bis	Restschuld Ende der Zinsbindung EUR
1	Landeskreditbank B.W. Nr. 9100240952 ab 02.09.2010 (Photovoltaikanlage Bauhof)	141.500,00	33.040,00	0,00	0,100	30,24	7.480,00		25.560,00	16.05.2030	0,00
2	Landeskreditbank B.W. Nr. 9100237041 ab 03.09.2010 (Photovoltaikanlage Bauhof)	6.000,00	1.639,00	0,00	0,240	3,61	356,00		1.283,00	16.08.2030	0,00
	Summe	<b>147.500,00</b>	<b>34.679,00</b>	<b>0,00</b>		<b>33,85</b>	<b>7.836,00</b>	<b>0,00</b>	<b>26.843,00</b>		

## BZ11

## Betriebszweig Erneuerbare Energien

lfd. Nr.		Erfolgsplan einschließlich Finanzplanung	Ergebnis 2024 EUR	Ansatz 2025 EUR	Ansatz 2026 EUR	Finanzplanung		
						2027 EUR	2028 EUR	2029 EUR
			1	2	3	4	5	6
1	+	Umsatzerlöse	84.477,38	102.000	107.000	112.000	117.000	122.000
		30130000 Erlöse aus Strom- verkauf	84.477,38	102.000	107.000	112.000	117.000	122.000
5	-	Materialaufwand	1.192,44-	5.000-	12.500-	7.500-	7.500-	7.500-
5a	-	Aufwendungen Roh-, Hilfs- und Betriebsstoffe und für bezoge- ne Waren	49,28-	0	0	0	0	0
		42001101 Aufwand für Strom	49,28-	0	0	0	0	0
5b	-	Aufwendungen für bezogene Leistungen	1.143,16-	5.000-	12.500-	7.500-	7.500-	7.500-
		43001102 Aufwand für Reini- gung	0,00	2.000-	2.000-	2.000-	2.000-	2.000-
		43001104 Serviceleistungen des Bauhofs	0,00	500-	500-	500-	500-	500-
		43001105 Unterhaltung ma- schineller Einrichtungen	1.143,16-	2.500-	10.000-	5.000-	5.000-	5.000-
6	-	Personalaufwand	0,00	0	0	0	0	0
7	-	Abschreibungen	55.292,89-	58.500-	70.000-	81.000-	86.000-	91.000-
7a	-	auf immaterielle Vermögensge- genstände des Anlagevermö- gens und Sachanlagen	55.292,89-	58.500-	70.000-	81.000-	86.000-	91.000-
		47120000 AfA Sachanlagen	55.292,89-	58.500-	70.000-	81.000-	86.000-	91.000-
8	-	sonstige betriebliche Aufwen- dungen	7.415,14-	9.000-	13.000-	10.000-	10.000-	10.000-
		44001101 Aufwand für Versi- cherungen	1.396,30-	1.500-	1.500-	1.500-	1.500-	1.500-
		44001104 Geschäftsausgaben	86,34-	500-	3.500-	500-	500-	500-
		44001105 Aufwand für Rechts- und Beratungskosten	0,00	2.000-	2.000-	2.000-	2.000-	2.000-
		44001106 Serviceleistungen der Stadt	5.932,50-	5.000-	6.000-	6.000-	6.000-	6.000-
13	-	Zinsen und ähnliche Aufwen- dungen	53,68-	100-	100-	100-	100-	100-
		45300000 Zinsaufwendungen an Dritte	53,68-	100-	100-	100-	100-	100-
15	=	<b>Ergebnis nach Steuern</b>	<b>20.523,23</b>	<b>29.400</b>	<b>11.400</b>	<b>13.400</b>	<b>13.400</b>	<b>13.400</b>
17	=	<b>Jahresüberschuss/Jahres- fehlbetrag</b>	<b>20.523,23</b>	<b>29.400</b>	<b>11.400</b>	<b>13.400</b>	<b>13.400</b>	<b>13.400</b>
		nachrichtlich						



BZ11                      Betriebszweig Erneuerbare Energien

Ifd. Nr.	Investitionsmaßnahmen	Gesamtanga- ben zur Maß- nahme. -nachrichtl.- EUR	Bisher finanziert EUR	Mittel- übertragungen aus 2024 EUR	Ergebnis 2024 EUR	Ansatz 2025 EUR	Ansatz 2026 EUR	VE 2026 EUR	Planung 2027 EUR	Planung 2028 EUR	Planung 2029 EUR
711110000006: PV-Anlage Grundschule Oberndorf											
6	= Summe der Einzahlungen aus Investi- onstätigkeit	0	0	0	0,00	0	0	0	0	0	0
8	- Auszahlungen für Baumaßnahmen	161.000-	0	0	0,00	111.000-	50.000-		0	0	0
13	= Summe der Auszahlungen aus Investi- tionstätigkeit	161.000-	0	0	0,00	111.000-	50.000-	0	0	0	0
14	= Saldo aus Investitionstätigkeit	161.000-	0	0	0,00	111.000-	50.000-	0	0	0	0
16	= Gesamtkosten der Maßnahme	161.000-	0	0	0,00	111.000-	50.000-	0	0	0	0

Anmerkung: Restzahlung in 2026

Ifd. Nr.	Investitionsmaßnahmen	Gesamtanga- ben zur Maß- nahme. -nachrichtl.- EUR	Bisher finanziert EUR	Mittel- übertragungen aus 2024 EUR	Ergebnis 2024 EUR	Ansatz 2025 EUR	Ansatz 2026 EUR	VE 2026 EUR	Planung 2027 EUR	Planung 2028 EUR	Planung 2029 EUR
711110000008: PV-Anlage Großsporthalle											
6	= Summe der Einzahlungen aus Investi- onstätigkeit	0	0	0	0,00	0	0	0	0	0	0
8	- Auszahlungen für Baumaßnahmen	120.000-	0	0	0,00	0	0	0	120.000-	0	0
13	= Summe der Auszahlungen aus Investi- tionstätigkeit	120.000-	0	0	0,00	0	0	0	120.000-	0	0
14	= Saldo aus Investitionstätigkeit	120.000-	0	0	0,00	0	0	0	120.000-	0	0
16	= Gesamtkosten der Maßnahme	120.000-	0	0	0,00	0	0	0	120.000-	0	0

Ifd. Nr.	Investitionsmaßnahmen	Gesamtangaben zur Maßnahme, -nachrichtl.- EUR	Bisher finanziert EUR	Mittel-übertragungen aus 2024 EUR	Ergebnis 2024 EUR	Ansatz 2025 EUR	Ansatz 2026 EUR	VE 2026 EUR	Planung 2027 EUR	Planung 2028 EUR	Planung 2029 EUR
		1	2	3	4	5	6	7	8	9	10
711110000009: PV-Anlage (Standort offen)											
6	= Summe der Einzahlungen aus Investitionstätigkeit	0	0	0	0,00	0	0	0	0	0	0
8	- Auszahlungen für Baumaßnahmen	500.000-	0	0	0,00	0	100.000-	0	100.000-	100.000-	100.000-
13	= Summe der Auszahlungen aus Investitionstätigkeit	500.000-	0	0	0,00	0	100.000-	0	100.000-	100.000-	100.000-
14	= Saldo aus Investitionstätigkeit	500.000-	0	0	0,00	0	100.000-	0	100.000-	100.000-	100.000-
16	= Gesamtkosten der Maßnahme	500.000-	0	0	0,00	0	100.000-	0	100.000-	100.000-	100.000-

Anmerkung: Ausbau Photovoltaikanlagen auf Grundlage der Photovoltaik-Potenzialanalyse

Ifd. Nr.	Investitionsmaßnahmen	Gesamtangaben zur Maßnahme, -nachrichtl.- EUR	Bisher finanziert EUR	Mittel-übertragungen aus 2024 EUR	Ergebnis 2024 EUR	Ansatz 2025 EUR	Ansatz 2026 EUR	VE 2026 EUR	Planung 2027 EUR	Planung 2028 EUR	Planung 2029 EUR
		1	2	3	4	5	6	7	8	9	10
711110000010: PV-Anlage Favoriteschule (Klassentrakt)											
6	= Summe der Einzahlungen aus Investitionstätigkeit	0	0	0	0,00	0	0	0	0	0	0
8	- Auszahlungen für Baumaßnahmen	1.000-	0	0	0,00	0	1.000-	0	0	0	0
13	= Summe der Auszahlungen aus Investitionstätigkeit	1.000-	0	0	0,00	0	1.000-	0	0	0	0
14	= Saldo aus Investitionstätigkeit	1.000-	0	0	0,00	0	1.000-	0	0	0	0
16	= Gesamtkosten der Maßnahme	1.000-	0	0	0,00	0	1.000-	0	0	0	0

Anmerkung: Übernahme der Photovoltaikanlage von der Bürgersolar Kuppenheim GbR

Erfolgsplan  
Betriebszweig:

Beteiligung  
eneREGIO GmbH



*Strom-, Gas- und Wasserversorgung für Kuppenheim*

Sitz der Gesellschaft:	Muggensturm						
Besonderheiten:	<p>Die Stadt Kuppenheim (34%), die Gemeinde Muggensturm (34%) und die EnBW (32% Beteiligung) haben sich in der eneREGIO GmbH zusammengeschlossen, um als regionaler Energiedienstleister den Kunden vor Ort Strom, Gas und Wasser aus einer Hand anzubieten.</p> <p>Die eneREGIO GmbH beliefert die Einwohner der Stadt Kuppenheim mit Frischwasser und Energie. Die Anzahl der Strom- und Gaskunden ist stetig ansteigend.</p>						
Homepage:	<a href="http://www.eneregio.com">www.eneregio.com</a>						
eneREGIO Energieversorgung:	Rastatter Straße 14-16, 76461 Muggensturm Tel. 07222 / 40568-80; Fax -700 eneREGIO-Geschäftsführer: Jochen Mühl						
eneREGIO in Kuppenheim:	Vor-Ort-Service Friedensplatz, 76456 Kuppenheim Tel. 07222 / 405688-601; Fax -706						
Öffnungszeiten in Kuppenheim:	<table><tr><td>Montag – Freitag</td><td>8:00 – 12:00 Uhr</td></tr><tr><td>Montag – Dienstag</td><td>14:00 – 16:00 Uhr</td></tr><tr><td>Donnerstag</td><td>14:00 – 18:00 Uhr</td></tr></table>	Montag – Freitag	8:00 – 12:00 Uhr	Montag – Dienstag	14:00 – 16:00 Uhr	Donnerstag	14:00 – 18:00 Uhr
Montag – Freitag	8:00 – 12:00 Uhr						
Montag – Dienstag	14:00 – 16:00 Uhr						
Donnerstag	14:00 – 18:00 Uhr						

## Schuldenstand 2026

### Betriebszweig Beteiligung eneREGIO GmbH

Nr.	Gläubiger	Ursprüngliche Darlehenshöhe EURO	Stand 01.01.2026 EURO	Neuauf- nahme 2026 EURO	letzter Zinssatz v.H.	Zinsen EURO	Tilgung EURO	Sonder- tilgung 2026 EUR	Umschul- dung 2026 EURO	Stand 31.12.2026 EURO	Zins- bindung bis	Restschuld Ende der Zinsbindung EUR
1	Landeskreditbank B.W. ab 16.02.2020 Nr. 9100240802/07/11/15/19	1.068.000,00	265.260,00	0,00	0,320	637,33	62.960,00	0,00	0,00	202.300,00	16.02.2030	0,00
2	Ausleihung Stadt Kuppenheim ab 04.05.2023		441.374,94	0,00	2,000	8.827,50				441.374,94		
	<b>Summe</b>	<b>1.068.000,00</b>	<b>706.634,94</b>	<b>0,00</b>		<b>9.464,83</b>	<b>62.960,00</b>	<b>0,00</b>	<b>0,00</b>	<b>643.674,94</b>		

Anmerkung zu Darlehen Nr. 2:

Ausleihung der Stadt Kuppenheim, Tilgungen entsprechen den jährlichen Sondertilgungen unter Verwendung der Deckungsmittelüberhänge der Betriebszweige "Erzeugung erneuerbarer Energien" und "Beteiligung an der eneREGIO GmbH".

Ifd. Nr.		Erfolgsplan einschließlich Finanzplanung	Ergebnis 2024 EUR	Ansatz 2025 EUR	Ansatz 2026 EUR	Finanzplanung		
						2027 EUR	2028 EUR	2029 EUR
			1	2	3	4	5	6
5	-	Materialaufwand	0,00	0	0	0	0	0
6	-	Personalaufwand	0,00	0	0	0	0	0
7	-	Abschreibungen	0,00	0	0	0	0	0
8	-	sonstige betriebliche Aufwendungen	9.793,82-	5.500-	13.300-	10.300-	10.300-	10.300-
		44001104 Geschäftsausgaben	164,81-	500-	3.500-	500-	500-	500-
		44001105 Aufwand für Rechts- und Beratungskosten	1.916,67-	2.000-	2.000-	2.000-	2.000-	2.000-
		44001106 Serviceleistungen der Stadt	7.712,34-	3.000-	7.800-	7.800-	7.800-	7.800-
9	+	Erträge aus Beteiligungen	122.402,71	105.000	120.000	120.000	120.000	120.000
		36510000 Erträge aus Beteiligungen	122.402,71	105.000	120.000	120.000	120.000	120.000
11	+	sonstige Zinsen und ähnliche Erträge	46,00	0	0	0	0	0
		36300000 Zinserträge von Dritten	46,00	0	0	0	0	0
13	-	Zinsen und ähnliche Aufwendungen	17.179,52-	17.000-	9.500-	9.500-	9.500-	9.500-
		45300000 Zinsaufwendungen an Dritte	17.179,52-	17.000-	9.500-	9.500-	9.500-	9.500-
14	-	Steuern von Einkommen und Ertrag	0,32	0	0	0	0	0
		46000000 Steuern vom Einkommen und Ertrag	0,32	0	0	0	0	0
15	=	<b>Ergebnis nach Steuern</b>	<b>95.475,69</b>	<b>82.500</b>	<b>97.200</b>	<b>100.200</b>	<b>100.200</b>	<b>100.200</b>
17	=	<b>Jahresüberschuss/Jahresfehlbetrag</b>	<b>95.475,69</b>	<b>82.500</b>	<b>97.200</b>	<b>100.200</b>	<b>100.200</b>	<b>100.200</b>
		nachrichtlich						

BZ13                      Betriebszweig eneREGIO GmbH

lfd. Nr.	Investitionsmaßnahmen	Gesamtangab en zur Maß- nahme. -nachrichtl.- EUR	Bisher finanziert EUR	Mittel- übertragungen aus 2024 EUR	Ergebnis 2024 EUR	Ansatz 2025 EUR	Ansatz 2026 EUR	VE 2026 EUR	Planung 2027 EUR	Planung 2028 EUR	Planung 2029 EUR
		1	2	3	4	5	6	7	8	9	10
713110000000: Einlageneinbringung eneREGIO GmbH											
6	=	Summe der Einzahlungen aus Investiti- onstätigkeit	0	0	0,00	0	0	0	0	0	0
10	-	Auszahlungen für den Erwerb von Finanz- vermögen	0	0	0,00	748.000,-	578.000,-	0	0	0	0
13	=	Summe der Auszahlungen aus Investiti- onstätigkeit	0	0	0,00	748.000,-	578.000,-	0	0	0	0
14	=	Saldo aus Investitionstätigkeit	0	0	0,00	748.000,-	578.000,-	0	0	0	0
16	=	Gesamtkosten der Maßnahme	0	0	0,00	748.000,-	578.000,-	0	0	0	0

Anmerkung: Eigenkapitalzuführung eneREGIO GmbH

# Gesetzliche Anlagen



## Vorraussichtliche Entwicklung der Liquidität

Anlage 3 zur EigBVO-HGB (zu § 2 Absatz 2 Satz 2)

Nr.	Einzahlungs- und Auszahlungsarten	Liquiditätsplan				Finanzplanung			
		2025	2026	2027	2028	2029			
		EUR	EUR	EUR	EUR	EUR			
1	Zahlungsmittelbestand zum Jahresbeginn	0							
2a	Sonstige Einlagen aus Kassenmitteln zum Jahresbeginn	0							
2b	Investmentzertifikate, Kapitalmarktpapiere, Geldmarktpapiere und sonstige Wertpapiere	0							
2c	Forderungen aus Liquiditätsbeziehungen zum Kernhaushalt, zu verbundenen Unternehmen, Beteiligungen, selbstständige Kommunalanstalten und anderen Eigenbetrieben der Gemeinden	142.026							
3a	Bestand an Kassenkrediten zum Jahresbeginn	0							
3b	Verbindlichkeiten aus Liquiditätsbeziehungen zum Kernhaushalt, zu verbundenen Unternehmen, Beteiligungen, selbstständige Kommunalanstalten und anderen Eigenbetrieben der Gemeinden	0,00							
4	liquide Eigenmittel zum Jahresbeginn	142.026							
5	mittelübertragungsbedingter Liquiditätsbedarf (§ 2 Absatz 4 EigBVO-HGB)	0							
6	+/- veranschlagte Änderung des Finanzierungsmittelbestands (§ 2 i.V. m Anlage 2 Nummer 40 EigBVO-HGB))	0							
7	voraussichtliche liquide Eigenmittel zum Jahresende	73.572	0	0	0	0	0		
8	- davon: für bestimmte Zweck gebunden	13.750	0	0	0	0	0		
9	= voraussichtliche liquide Eigenmittel zum Jahresende ohne gebundene Mittel	59.822	0	0	0	0	0		

Anmerkung zu Nummer 6: Die veranschlagte Änderung des Finanzierungsmittelbestands beträgt immer 0, weil die Stadt Kuppenheim die fehlenden Mittel vom Kernhaushalt dem Versorgungsbetrieb zuführt. Dies stellt im Kernhaushalt der Stadt eine Erhöhung der Beteiligung am Versorgungsbetrieb und im Versorgungsbetrieb eine Zuführung zur Allgemeinen Rücklage (Eigenkapital) dar.